Duhový svět

ZŠ Duhový svět

Příručka rodiče
pro školní rok

2025/2026

Základní škola Duhový svět

J. Hory 1376, 272 01 Kladno

Úvod

Vážení rodiče,

cílem této příručky je poskytnout v jednom dokumentu ty nejpodstatnější informace o naší škole a usnadnit Vám tak orientaci ve všech oblastech školního života. Vycházíme z toho, že základem vzájemného porozumění je dobrá informovanost, proto jsme vybírali zejména informace, které jsou důležité v každodenním praktickém životě a celkovém průběhu školního roku.

Najdete zde také informace spjaté s koncepcí školy a důležitými aspekty jejího fungování. Věříme, že pro Vás bude užitečná a najdete v ní vše, co potřebujete.

Příručku každý rok aktualizujeme, a proto budeme rádi za Vaši zpětnou vazbu. Těšíme se na celoroční spolupráci s Vámi.

Mgr. Andrea Mariašová
ředitelka školy

Obsah

Úvod 3

Vize Duhového světa 5

Co očekáváme od dětí 5

Profil žáka absolventa 6

Slovo zřizovatele 9

O škole 10

Organizace školního roku 11

Co očekáváme od rodičů 12

Setkávání rodičů a školy 13

- Třídní schůzky 13
- Individuální pohovory 13
- Konzultace s učiteli 13
- Konzultace s vedením školy 14

Školská rada 14

Jak se jako rodič můžu zapojit do chodu školy 15

- Chci být dobrovolníkem 15
- Na chvíli učitelem 15
- Chci vést školní klub 15
- Mám tip na šikovného učitele 15

Komunikace 16

- Zprávy o dění ve třídách 16
- Zprávy z družiny 16
- Sídlo školy 17

Provoz školy 17

Organizační struktura 18

Vedení školy 20

Školní poradenské pracoviště . . 23

Třídní učitel 24

Náš tým 25

Školní družina 28

- Provoz během letních prázdnin 28
- Oddělení školní družiny 29

Školní kluby 30

Školní knihovna 32

Zdraví 32

Platby školného 33

Stravné 34

Závěr 34

Vize Duhového světa

Klademe si za cíl poskytovat moderní vzdělávání, které děti připraví na svět, jenž je bude čekat. Věříme tomu, že pro děti jsou klíčové kompetence, jako je samostatné myšlení a rozhodování, kritické myšlení, schopnost týmové práce, umění empatie a řešení konfliktů a v neposlední řadě schopnost přizpůsobit se měnícímu se světu. Tyto kompetence klademe minimálně na roveň klasickým školním znalostem a výstupům. Umožňujeme každému dítěti rozvíjet se svým vlastním tempem a vlastní cestou.

Co očekáváme od dětí

Od dětí, které si vybraly naši školu, očekáváme, že budou naplňovat hodnoty Duhového světa.

S hodnotami úzce souvisí Profil absolventa - dokument, který je klíčový a závazný pro všechny členy týmu Duhového světa.

Profil žáka absolventa

Naším cílem je, aby byly děti v maximální možné míře připraveny na život v 21. století, ve kterém hrají důležitou roli cizí jazyky a informační technologie. Všech sedm pilířů se prolíná celým „životem školy". Děti jsou vedeny k přerodu od „znám" k „umím" a plně přebírají odpovědnost za své jednání. Chceme, aby se děti ve škole cítily bezpečně, měly radost z úspěchu a osvojily si veškeré důležité kompetence. Rozhodnutím vzdělávat své dítě v Duhovém světě rodiče vyjadřují souhlas s tím, že se společně se školou budou podílet na naplňování výše uvedených cílů.

Stejně tak, jako má duha sedm barev, tak filozofie naší školy má sedm hlavních pilířů, jak vzdělat a vychovat tolerantního, odpovědného, komunikativního člověka s vnitřní motivací ke vzdělání.

1 - Kritické myšlení a schopnost řešit problémy

Chcete, aby Vaše dítě kriticky uvažovalo a bylo schopno zodpovědně řešit problémové situace? V Duhovém světě vedeme děti ke kritickému myšlení a zodpovědnosti. Pracujeme v malých kolektivech do 12 dětí ve třídě, kde má každý žák šanci vyjádřit svůj názor a zhodnotit názor druhého. Důležitá je pro nás smysluplná diskuse.

2 - Spolupráce

Chcete, aby bylo Vaše dítě schopno smysluplné spolupráce v kolektivu? Díky nízkému počtu dětí ve třídě (maximálně 12 dětí) a vybavení na naší škole vedeme každého žáka k aktivní spolupráci na společném úkolu v rámci jeho schopností a možností.

3 - Adaptabilita

Chcete, aby bylo Vaše dítě schopno adaptace na proměny prostředí? Sociální adaptaci můžeme vymezit jako přizpůsobování se člověka novému prostředí, či nové sociální skupině. Člověk plní určitou sociální roli, což vymezuje jeho uplatnění a také osobnostní charakteristiku. Žák se pomocí naučených dovedností, vědomostí a postojů adaptuje na okolní svět. Pro správnou adaptaci rozvíjíme u žáka jeho schopnosti, dovednosti a vědomosti tak, aby obstál i v budoucnosti. Pro úspěšnou adaptaci hraje důležitou roli školní prostředí, samotná role žáka a jeho spolužáků, role učitele, vliv rodiny na školní úspěšnost.

4 - Iniciativa a podnikavost

Chcete, aby Vaše dítě mělo možnost prezentovat a využívat své silné stránky? V našem prostředí dáváme prostor každému žákovi k tomu, aby využil svých silných stránek, aby měl možnost je prezentovat ve třídě při vzdělávacím procesu, v odpoledních aktivitách i v rámci celé školy.

5 - Efektivní komunikace

Chcete, aby Vaše dítě bylo schopné komunikovat? Komunikace používá výrazových prostředků, jež jsou buď slovní (slovem mluveným či psaným), nebo neslovní (posunky přirozenými nebo umělými, tj. konvencí dohodnutými, popř. sdělení gesty nebo nevědomými projevy chování). Komunikace je obecně lidská schopnost užívat výrazových prostředků k vytváření, udržování a pěstování mezilidských vztahů. Komunikace se uskutečňuje sdělovacím procesem, jímž člověk vzhledem k jiným lidem projevuje své city (složka projevová), svou vůli (složka vybavovací), své myšlenky (složka dorozumívací). Naše škola se zaměřuje na to, aby byli naši žáci schopni pochopit a využívat ke komunikaci s okolím všech výrazových prostředků. Součástí výuky na naší škole je i dramatická výchova.

6 - Schopnost nalézat a analyzovat informace

Chcete, aby si Vaše dítě bylo schopné nejen vyhledat informace, ale na základě kritické úvahy vyhodnotit důvěryhodnost těchto informací a formulace vlastního názoru? Chcete, aby umělo využívat digitální technologie? Pravidelně ve výuce využíváme digitální technologie a učíme děti, jak využívat tyto technologie ke vzdělávacímu pokroku. Využíváme, notebooky, tablety, interaktivní tabuli, aplikace, 3D tiskárnu, robotickou ruku při programování, Ozoboty, fotoaparáty, kamery. Ukazujeme dětem při výuce možnosti moderní digitální technologie, v odpoledních hodinách se mohou účastnit Robotiky. Součástí výuky je Filmová a audiovizuální výchova, ve které je koncepčně pojatý a systematizovaný vzdělávací obsah vycházející ze všech druhů umění: výtvarného umění, hudby, dramatického umění, filmu a tance.

7 - Zvídavost a představivost

Chcete, aby se Vaše dítě těšilo do školy? Naše škola otevírá prostor pro zvídavost každého jedince. Pomáháme žákům, aby nalezli svoji vlastní cestu. Vzájemnou interakcí, nasloucháním, vnímáním svého okolí si vyberou svoji vlastní cestu a způsob, jak pochopit svět kolem sebe a dění v něm. Snažíme se o rozvoj osobnosti dítěte. Učitel ve výuce nepředává hotové poznatky, ale učí děti především argumentovat, diskutovat a vyhodnocovat. Děti pak samy o sobě vědí, co je pro ně správné, respektují druhého a umí se rozhodovat. Využíváme vlastní zkušenost dítěte, kterou si vybudovalo od prvního dne svého života. Stavíme na přirozené konkrétní zkušenosti, ze které pak dítě dokáže udělat obecný úsudek. Ta nejúčinnější motivace přichází z dětského pocitu úspěchu, z jeho upřímné radosti, jak dobře vyřešilo přiměřeně náročný úkol. Je to radost z vlastních pokroků i z uznání spolužáků a učitele. Učitel u nás není autoritou, která vše ví, umí a vykládá. Pokud někdo něco vykládá, je to často právě žák. Učitel je ten, kdo organizuje hodinu, pobízí žáky k práci, zadává vhodné úlohy, raduje se s žáky z jejich objevů a řídí jejich diskuse. Plánuje a realizuje vyučovací hodiny, ve kterých hlídá, aby měl každý práci. V naší škole pracujeme s chybou. Dítě, které by mělo zakázáno padat, by se nikdy nenaučilo chodit. Analýza chyby vede k hlubší zkušenosti, díky které si děti daleko lépe pamatují dané poznatky. Chyby využíváme jako prostředek k učení. Podporujeme děti, aby si chyby našly samy, a učíme je vysvětlovat a pochopit, proč chybu udělaly.

Pro každé dítě připravujeme výuku podle jeho úrovně. Snažíme se tak předcházet pocitům úzkosti a hrůzy z dalších hodin. Těm nejlepším žákům zároveň neustále předkládáme další výzvy, aby se nenudili. Učitel nepřetěžuje úkoly, ale zadává takové, aby děti neustále motivoval. Rozděluje úlohy v rámci třídy podle toho, co které dítě potřebuje. Podporujeme u dětí spolupráci. Děti nečekají vždy, až se výsledek objeví na tabuli. Pracují ve skupinkách, po dvojicích nebo i samostatně.

Každý žák je tak schopen říci, jak k výsledku došel, a umí to vysvětlit i druhým. Výsledek se rodí na základě spolupráce. Učitel zde není konečnou autoritou, která jen řekne, kde je pravda. Žáci si budují vlastní plnohodnotný poznatek, o kterém neustále přemýšlí.

Rozhodnutím vzdělávat své dítě v Duhovém světě rodiče vyjadřují souhlas s tím, že se společně se školou budou podílet na naplňování výše uvedených cílů.

Slovo zřizovatele

Mateřská škola a Základní škola Duhový svět, s.r.o. byla založena v roce 2012 na základě strategického rozhodnutí Vysoké školy manažerské informatiky a ekonomiky rozšířit svoji nabídku o předškolní vzdělávání. Následně v roce 2014 vedení školy rozhodlo o rozšíření činnosti i o výuku na I. stupni (1. - 5. třída).

V roce 2015 byly vysokoškolské aktivity převedeny na Vysokou školu podnikání a následně v roce 2020 roli zřizovatele převzali akcionáři Vysoké školy manažerské informatiky a ekonomiky – společnosti Marlyle a VTIC, které se dlouhodobě věnují investicím do perspektivních oborů včetně ICT, FinTech nebo právě vzdělávání.

Základem celého projektu bylo setkání přátel z různých oblastí podnikání, kteří jsou přesvědčeni o tom, že nejcennější komoditou každého člověka je kvalitní vzdělání a poznání. Právě zde vznikla potřeba zařadit do portfolia vedle investic, vývoje software a ICT, obnovitelných zdrojů, výroby ekologických obalů a rozvoje obchodování s kryptoměnami, také vzdělání. Považujeme za naši povinnost dlouhodobě podporovat vzdělávací projekty i nadané studenty a poskytovat skutečně kvalitní vzdělání, které bude každému jednotlivci průvodcem v jeho rozhodování a životním směřování.

Vlastimil Čejp

Martin Stránský

O škole

Budova základní školy se nachází v třípatrové vile nedaleko samotného centra města Kladna. V roce 2016 prošla budova celkovou rekonstrukcí. Součástí objektu je rozlehlá zahrada, která je využívána nejen při výuce, ale i pro potřeby školní družiny a klubů.

Jsme škola rodinného typu, která v základních principech navazuje na metody a formy práce, které uplatňujeme již v průběhu vzdělávání v naší mateřské škole. Pedagogický přístup se opírá o principy respektující komunikace, pedagogického konstruktivismu a individuálního přístupu. Klademe důraz na nízký počet žáků ve třídách, jejich vzájemnou spolupráci a komunikaci. Klademe důraz na to, aby u nás děti byly spokojené, a my jsme jim vytvořili pro ně vhodné podmínky pro vzdělávání a seberozvoj.

Ve škole učí učitelé, kteří jsou přátelští a vstřícní. Zároveň umí jasně stanovit hranice a pravidla, které pomáhají tvořit příjemné prostředí, ve kterém se s dětmi pohybují. Učitelé mají s žáky respektující vztahy, ve škole vytváří příjemnou atmosféru, ve které se žákům dobře rozvíjejí jejich schopnosti. Každý učitel je jiná osobnost a učí trochu jinak, ale všichni vedou děti k rozvoji vnitřní motivace, zdravého sebevědomí, zvídavosti, tvořivosti, zodpovědnosti za své chování a svou práci, důraz učitelé kladou i na rozvoj kritického myšlení a celkový zájem o okolní svět a dění v něm.

Výuku se snažíme vést v přátelském a partnerském duchu s důrazem na vzájemný respekt a individuální přístup ke každému žákovi. Je pro nás důležité, aby děti ve škole nejen získávaly potřebné znalosti, ale učily se také vzájemné toleranci a spolupráci. To nejdůležitější je celková atmosféra, malé, drobné krůčky, které tvoří celek, Základní školu Duhový svět – místo, kam se děti těší…

Organizace školního roku

Podzimní prázdniny
pondělí 27. října až středa 29. října 2025

Vánoční posezení a dílničky
17. prosince 2025

Vánoční prázdniny
22. prosince 2025 až 2. ledna 2026, vyučování začne v pondělí 5. ledna 2026

Vysvědčení za první pololetí
bude žákům předáno ve čtvrtek 29. ledna 2026

Pololetní prázdniny
pátek 30. ledna 2026

Jarní prázdniny
9. až 13. března 2026

Velikonoční prázdniny
čtvrtek 2. dubna 2026, 3. až 6. dubna **Velikonoce**

Vysvědčení za druhé pololetí bude žákům předáno v pátek 26. června 2026

Vyučování ve druhém pololetí bude ukončeno v pátek 26. června 2026

Hlavní prázdniny trvají od 29. června do 31. srpna 2026

Vyučování ve školním roce 2026/2027 začne v úterý 1. září 2026

Co očekáváme od rodičů

Naše škola klade důraz na úlohu rodiny ve vývoji dítěte a snaží se vytvořit partnerství s rodiči. Takový vztah považujeme za obousměrný, interaktivní proces. Usilujeme o funkční dialog rodiny se školou – škola nabízí zpětnou vazbu rodině a zároveň ji od rodiny dostává. K tomu je potřebná otevřená komunikace. Pokud očekávání rodičů nejsou v nějakém směru naplněna, potřebuje škola včasnou a pokud možno nevyhrocenou zpětnou vazbu tomu, koho se daný problém týká, ať už jde o třídního učitele, družináře, vedoucího jídelny, kancelář školy či vedení školy. Můžeme tak předcházet vážnějším problémům a včas nacházet efektivní řešení.

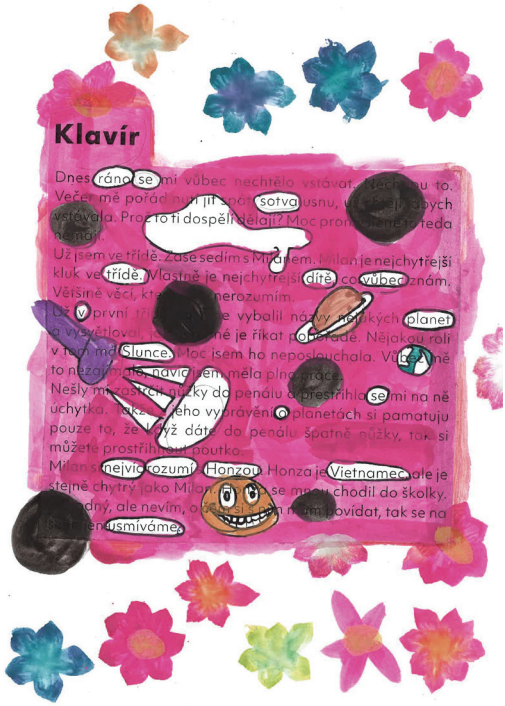

Setkávání rodičů a školy

Třídní schůzky

Svolává je třídní učitelka dle harmonogramu školního roku, a to v září a v lednu. Třídní schůzka je důležitým nástrojem třídní učitelky, která se takto má možnost představit všem rodičům třídy a předat informace pro správné fungování ve třídě a ve škole.

Individuální pohovory

Jednou za pololetí (listopad, duben a květen) zve třídní učitel rodiče na individuální pohovory. Na tomto setkání třídního učitele se zákonným zástupcem, případně žákem tzv. **tripartita**, jsou probírány výstupy práce žáka, jeho sebehodnocení, potřeby, případně další důležitá organizační sdělení.

Konzultace s učiteli

Konzultace s učiteli je vhodné si domluvit předem na určený čas. Zákonní zástupci si předem mailem nebo telefonicky rezervují vlastní termín. V případě akutních záležitostí je možná konzultace podle domluvy. Rezervaci je možné provést na pracovní mail výše zmíněných, zároveň s rezervací termínu je nutné ve stručných bodech uvést, čeho se má schůzka týkat.

Konzultační hodiny s třídními učitelkami

Lucie Zíková, Eva Machová, Zuzana Havelková, Lucie Kalinová, Soňa Jelínková, Stanislava Mariašová

pondělí 8:00 - 8:45 a dále po předchozí domluvě

Konzultace s vedením školy

Konzultaci s vedením školy je vhodné domluvit předem na určený čas. Zákonní zástupci si předem mailem nebo telefonicky rezervují vlastní termín o délce 30 minut v určených konzultačních hodinách. V případě akutních záležitostí je možná konzultace podle domluvy i mimo konzultační hodiny.

Konzultační hodiny s ředitelkou školy
každý čtvrtek od 10:30 do 15:00

Konzultace se zástupkyní ředitelky
každé pondělí od 13:00 do 14:00

Rezervaci je možné odeslat na pracovní email výše zmíněných, zároveň s rezervací termínu je nutné ve stručných bodech uvést, čeho se má schůzka týkat.

Školská rada

Školská rada je poradním orgánem ředitelky školy, který umožňuje rodičům, zaměstnancům a zřizovateli podílet se na správě školy. Za rodiče je zástupcem paní Ing. Hana Nováková, a paní Ing. Hana Fialková.

Rada projednává především všechny oblasti stanovené školským zákonem. Například schvaluje Školní vzdělávací program, Školní řád a Pravidla pro hodnocení žáků, Výroční zprávu a další dokumenty předložené ředitelkou školy. Současně je zástupce z řad rodičů členem komise výběrového řízení na obsazení pedagogických pozic ve škole.

Jak se jako rodič můžu zapojit do chodu školy

Chci být dobrovolníkem

Nabízím svůj čas, energii a schopnosti. Jako dobrovolník mohu připravit školní výlet, pomoci při organizaci akcí pro děti (besídky, jarmarky, Halloween, exkurze, společné vaření, různé slavnosti apod.).

Na chvíli učitelem

Mohu nabídnout své zkušenosti a dovednosti získané dlouhou praxí nebo vzděláním. Mám zajímavé povolání, umím natáčet, fotografovat, programovat, malovat, vyrábět ze dřeva, psát romány, pozorovat hvězdy… Mohu uspořádat workshop na konkrétní téma. Dovedu děti naučit lyžovat, potápět se, ovládat základy bojového umění… Mohu dětem ukázat prostředí, do kterého se jen tak nedostanou: venkovská farma, zákulisí divadla, natáčení apod.

Chci vést školní klub

Mám nějaký zajímavý koníček, pro který rád získávám nové nadšence z řad dětí, rád s dětmi sportuji, tvořím, vyrábím, čtu, hraji si…

Mám tip na šikovného učitele

Vím o učiteli, který má rád svou práci a mohl by obohatit tým naší školy. Doporučení na takového učitele mohu kdykoliv předat vedení školy.

Komunikace

Zprávy o dění ve třídách

Abychom podpořili informovanost rodičů o dění ve škole a v dané třídě zasílají třídní učitelé zprávu přes Školu OnLine či jiným, předem domluveným způsobem na třídních schůzkách, o dění ve třídách, kde je informují o nadcházejících důležitých momentech. Zejména o chystaných exkurzích, akcích školy, třídních akcích a dalších aktivitách.

O prospěchu jsou rodiče informováni prostřednictvím informačního sytému Škola Online.

V případě potřeby informuje ředitelka školy Andrea Mariašová o všem podstatném jednorázovou zprávou přes Školu OnLine.

Zprávy z družiny

Vychovatelky školní družiny informují rodiče o dění ve třídě v dostatečném časovém předstihu a posílají informace o plánovaných exkurzích, výletech nebo družinových projektech přes Školu OnLine.

Ke komunikaci mezi učiteli a rodiči slouží Škola OnLine, e-maily, telefonický a osobní kontakt. Konkrétní pravidla této komunikace si nastaví s rodiči jednotliví učitelé, přičemž ale platí některé obecné zásady:

- Na e-mail rodičů reaguje učitelka nebo vychovatelka nejpozději do 48 hodin. Reakce se může v době nemoci prodloužit, případně může učitelka /vychovatelka rodiče informovat o tom, že potřebuje na řešení situace více času.
- Osobní e-mailová adresa na pracovníky školy je jmeno.prijmeni@zsduhovysvet.cz.
- Telefonický kontakt s pedagogy je možný vždy pouze mimo přímou pedagogickou činnost učitele (výuku v hodině) a zároveň do konce pracovní doby ve všední dny (do 15:45). Kontakt mimo pracovní dobu je možný vždy po individuální domluvě s pedagogem.

Sídlo školy

Bendlova 2168, 272 01 Kladno

Adresa detašovaného pracoviště základní školy
J. Hory 1376, 272 01 Kladno 1

Kontakt
+420 314 007 128

ID datové schránky
q3xivh3

Provoz školy

Škola je otevřena během školního roku od pondělí do pátku od 7:00 do 17:00. Pro vstup do školy slouží čip. Čtečka čipu je umístěna u bílých vrat při vstupu do areálu školy z ulice V. Nejedlého, kde je i zvonek do školy. Čtečka čipu je na budově u vchodu základní školy i ze strany vchodu mateřské školy. Při vyzvedávání dítěte z družiny použijte telefon umístěný v šatnách v přízemí. Parkovat můžete na parkovišti v areálu školy v době doprovodu dítěte do školy.

Pokud se pohybujete mimo prostory vstupní šatny v přízemí, tak v případě nepříznivého počasí použijte, prosím, návleky nebo si zujte boty. V šatně jsou umístěny botníky. Návleky jsou umístěny ve vstupní šatně v přízemí. Po začátku výuky již, prosím, respektujte prostor pro vzdělávání, který se nachází mimo vstupní šatnu.

Organizační struktura

ORGANIZAČNÍ STRUKTURA MATEŘSKÉ ŠKOLY A ZÁKLADNÍ ŠKOLY DUHOVÝ SVĚT

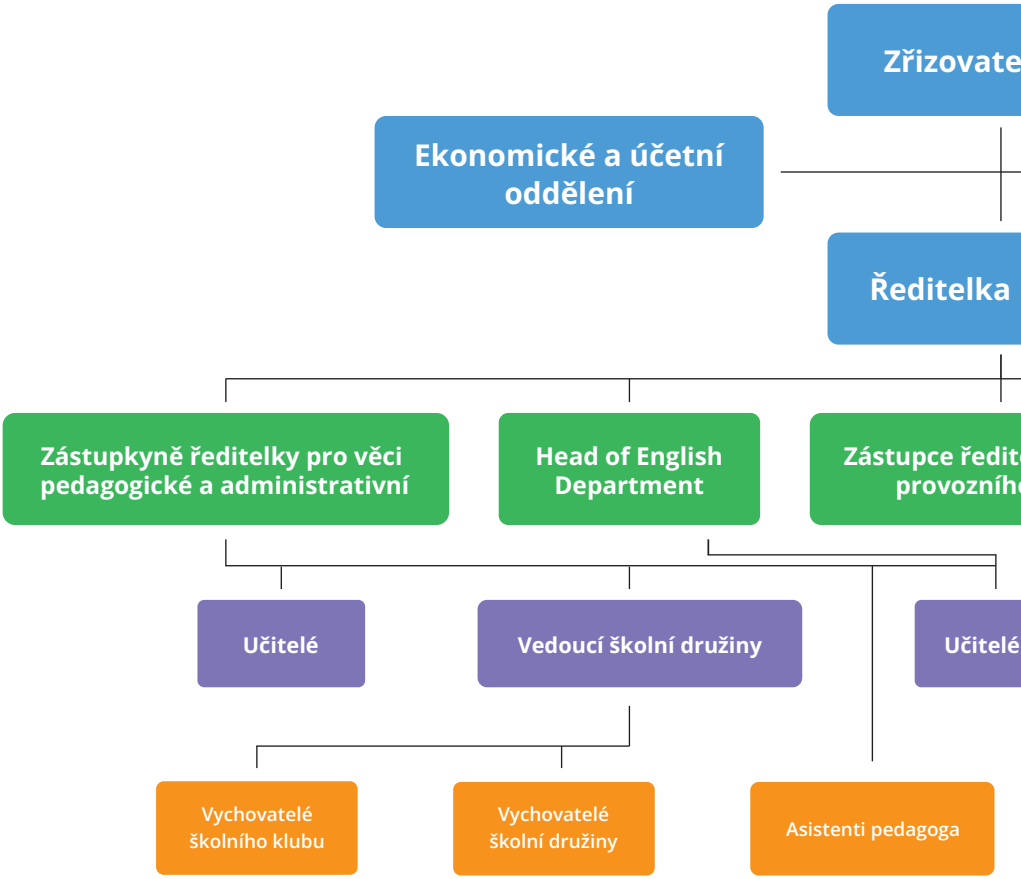

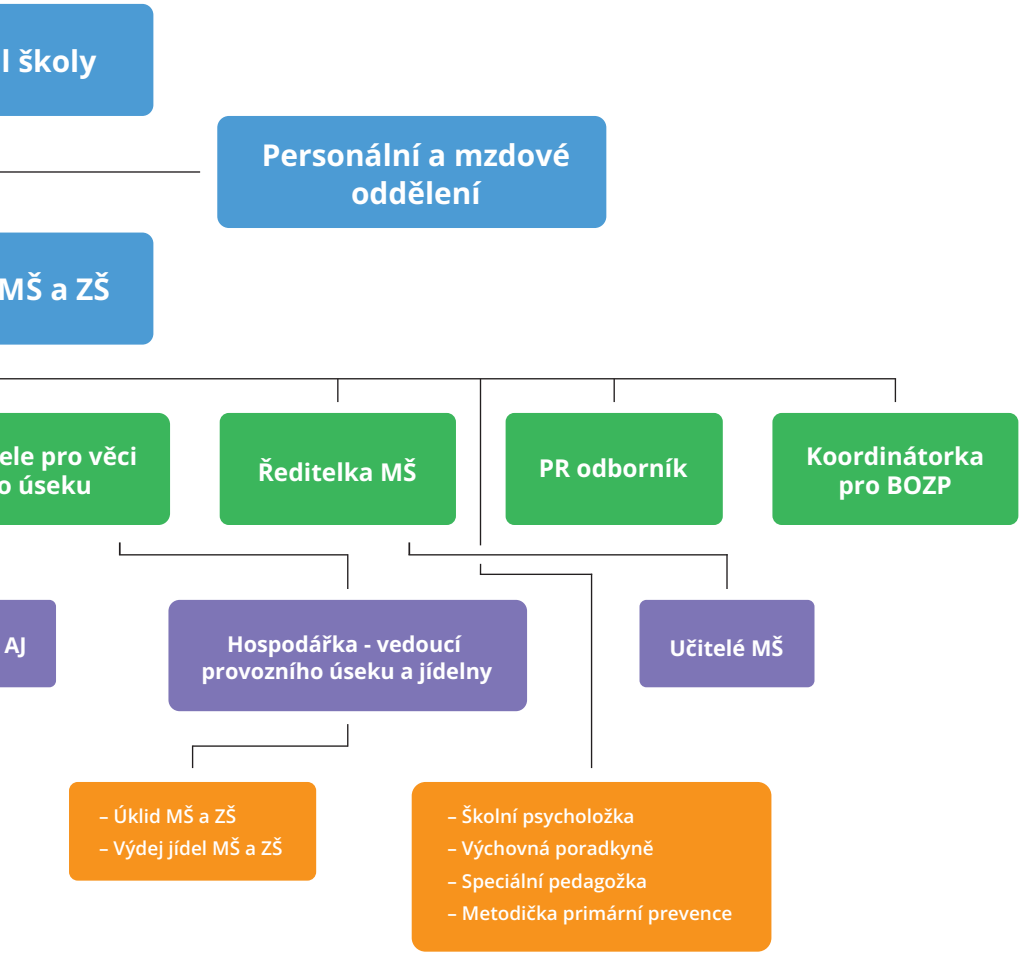
l školy
Personální a mzdové oddělení
MŠ a ZŠ
ele pro věci
o úseku
Ředitelka MŠ
PR odborník
Koordinátorka pro BOZP
AJ
Hospodářka - vedoucí provozního úseku a jídelny
Učitelé MŠ
– Úklid MŠ a ZŠ
– Výdej jídel MŠ a ZŠ
– Školní psycholožka
– Výchovná poradkyně
– Speciální pedagožka
– Metodička primární prevence

Vedení školy

Mgr. Andrea Mariašová

Ředitelka MŠ a ZŠ
andrea.mariasova@zsduhovysvet.cz
+420 777 454 460

- Smlouva o studiu, její případné změny a ukončení
- Koncepce rozvoje školy, pedagogické koncepce, školní politika a organizace školy
- Záležitosti týkající se celé školy nebo více tříd, přesahující kompetence třídního učitele a zástupkyně ředitelky
- Finanční záležitosti ve spolupráci s hospodářkou školy a zřizovatelem
- Výpisy, vysvědčení
- Záležitosti týkající se základního vzdělávání a jeho koncepce
- Záležitosti týkající se školní družiny přesahující kompetence hlavní vychovatelky

Mgr. Iva Skácelová

Zástupkyně ředitelky pro věci pedagogické a administrativní
iva.skacelova@zsduhovysvet.cz
+420 771 505 273

- **Metodička prevence**
- Stará se o prevenci rizikových jevů ve škole.
- Koordinuje tvorbu, realizaci a vyhodnocení Minimálního preventivního programu.
- Koncepce rozvoje školy, pedagogické koncepce, školní politika a organizace školy
- Správa informačního systému Škola OnLine, tvorba přístupů
- Výpisy, vysvědčení, převody známek
- Záležitosti týkající se celé školy nebo více tříd, přesahující kompetence třídního učitele
- Záležitosti týkající se základního vzdělávání a jeho koncepce
- Záležitosti týkající se školních klubů

Stanislava Mariašová MSc., MBA

Head of English Department
stanislava.mariasova@zsduhovysvet.cz

- Anglický jazyk
- Tandemová výuka s přesahem AJ do PRV a PŘ
- Vedoucí školního klubu Angličtina příprava na jazykovou úroveň A2 a Debatní kroužek
- Koordinátorka pro BOZP

Pavel Chramosta

Zástupce ředitelky pro věci provozního úseku

- Správce budovy
- Správce údržby
- Správce IT
- Správa elektronických účtů rodičů na webu „Můj profil“: stravování, e-shop, čipový systém
- Vedoucí školního klubu Robotika

Zlatica Popiková

Hospodářka - vedoucí provozního úseku a jídelny
zlatica.popikova@zsduhovysvet.cz
+420 314 007 128

- Provoz školy
- Vedoucí školní jídelny
- Přihlášky ke stravování
- Odhlášky obědů, informace ke stravování, stravovací systém školy
- Finanční záležitosti (platby, fakturace)

Školní poradenské pracoviště

Mgr. et Mgr. Lucie Zíková

Výchovná poradkyně a psycholožka
lucie.zikova@zsduhovysvet.cz

Konzultační hodiny
Po předchozí domluvě.

Pomáhá při řešení problémů, situací a otázek, které se nepodaří žákům, rodičům nebo učitelům řešit s učiteli či vedoucími pracovníky nebo při jejichž řešení potřebují další podporu. Jedná se zejména o situace a otázky, které jsou přímo nebo nepřímo spojeny se vzděláváním a výchovou dětí, ať už v prostředí školy nebo rodiny.

- Poradenská a konzultační činnost za účelem prevence negativních jevů a problémových či konfliktních situací.

Mgr. Bc. Eva Machová

Speciální pedagožka
eva.machova@zsduhovysvet.cz

Konzultační hodiny
Po předchozí domluvě.

- Poskytuje poradenství pro rodiče ohledně adaptačních a výukových obtíží dětí.
- Propojení PPP nebo SPC s rodiči, týmová spolupráce při realizaci a doporučení podpůrných opatření.
- Vede dokumentaci zpracovaných podpůrných opatření pro žáky školy.

Třídní učitel

- Pedagogické vedení třídy
- Vedení třídních schůzek a tripartit
- Informace rodičům a žákům o průběhu vzdělávání
- Informace rodičům a žákům o akcích a projektech školy
- Omluvy nepřítomnosti žáka
- Odevzdávání dokumentů (přihlášky, žádosti, lékařské zprávy)
- Potřeby žáka, informace rodičům o něm
- Dění ve třídě, třídní záležitosti
- Změnu adresy, telefonního čísla nebo e-mailového kontaktu zákonného zástupce ve spolupráci se zástupkyní ředitelky pro úpravu v informačním systému
- Vydávání čipů k budově školy ve spolupráci se zástupcem ředitelky pro věci provozního úseku

Náš tým

Mgr. Andrea Mariašová

Ředitelka MŠ a ZŠ Duhový svět
andrea.mariasova@zsduhovysvet.cz
+420 777 454 460

Mgr. Iva Skácelová

Zástupkyně ředitelky,
Školní metodik prevence
iva.skacelova@zsduhovysvet.cz
+420 771 505 273

Mgr. et Mgr. Lucie Zíková

Třídní učitelka 1. ročníku
Výchovný poradce a školní psycholog
lucie.zikova@zsduhovysvet.cz

Mgr. Bc. Eva Machová

Třídní učitelka 2. ročníku,
Speciální pedagog
eva.machova@zsduhovysvet.cz

Mgr. Zuzana Havelková

Třídní učitelka 3. ročníku
zuzana.havelkova@zsduhovysvet.cz

Mgr. Lucie Kalinová

Třídní učitelka 4. ročníku
lucie.kalinova@zsduhovysvet.cz

Bc. Soňa Jelínková

Třídní učitelka 5. ročníku
sona.jelinkova@zsduhovysvet.cz

Stanislava Mariašová, MSc., MBA

Učitelka anglického jazyka,
Třídní učitelka 6. ročníku
stanislava.mariasova@zsduhovysvet.cz

Bc. Pavla Valášková

Vychovatelka ŠK, PR
pavla.valaskova@zsduhovysvet.cz
314 007 128, +420 777 479 630

Ivana Peštová

Vychovatelka ŠD
ivana.pestova@zsduhovysvet.cz
314 007 128, +420 777 479 630

Andrea Babyková

Asistentka pedagoga
andrea.babykova@zsduhovysvet.cz

Kristýna Šafránková

Asistentka pedagoga, vychovatelka ŠD
kristyna.safrankova@zsduhovysvet.cz

Zlatica Popiková

Hospodářka - vedoucí provozního úseku a jídelny
zlatica.popikova@zsduhovysvet.cz
314 007 128

Školní družina

Školní družina funguje ráno před začátkem vyučování od 7:00 a odpoledne po vyučování, svou činnost končí v 17:00. V čase od 14:00 do 15:00 se družina může pohybovat mimo budovu školy na vycházce.

Školní družina má tři oddělení. První a druhé oddělení jsou odpolední oddělení školní družiny a třetí oddělení je ranní školní družina.

Školní družina je časově rovnoměrně rozvržena na příležitostné, relaxační, odpočinkové a řízené činnosti.

Při pobytu venku navštěvujeme školní zahradu, kde účastníci zájmového vzdělávání mohou využít pískoviště, hry, basketbalový koš, fotbalové branky a sportovní náčiní. Spontánní aktivita je praktikována za dozoru vychovatelek tak, aby se účastník mohl samostatně projevit a rozhodnout o své činnosti. Vychovatelka zde funguje pouze jako rádce a dohled. Vychovatelky se snaží podporovat účastníky v sebeobslužné činnosti a výchovně působit hlavně v oblasti mezilidských vztahů a v pravidlech slušného chování.

Během provozu školní družiny probíhá pestrá nabídka školních klubů. Vedoucí školních klubů si účastníky zájmového vzdělávání vyzvedávají ve školní družině a po lekci školního klubu účastníky opět do školní družiny odvádějí.

Provoz během letních prázdnin

Provoz v období letních prázdnin je zajištěn formou táborové činnosti letního Duhového kempu a je realizován ve dvou týdenních blocích a to jeden týden v červenci a jeden týden v srpnu. Účast si rodiče rezervují formou přihlášky a je zpoplatněna dle platného ceníku pro příslušný školní rok. Provoz o letních prázdninách je zajištěn, pokud se k docházce přihlásí minimálně 10 účastníků. Termín je rodičům včas upřesněn prostřednictvím hlavní vychovatelky školní družiny, která má letní provoz na starosti.

Ranní družina od 7:00 do 8:45
Ivana Peštová, Petra Dvořáková, Andrea Babyková
+420 314 007 128

Oddělení školní družiny

1. oddělení
Ivana Peštová – vedoucí vychovatelka

ivana.pestova@zsduhovysvet.cz
+420 314 007 128
+420 777 479 630

2. oddělení
Kristýna Šafránková - vychovatelka

kristyna.safrankova@zsduhovysvet.cz
+420 314 007 128

Školní klub
Bc. Pavla Valášková - vychovatelka

pavla.valaskova@zsduhovysvet.cz
+420 314 007 128

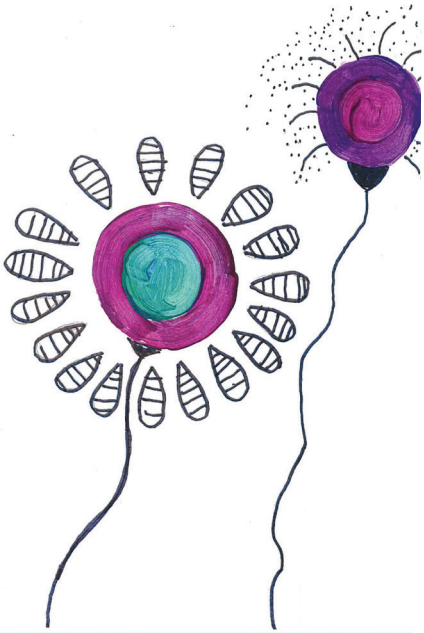

Školní kluby

V rámci provozní doby školní družiny nabízíme pestrou škálu školních klubů.
V tomto školním roce jsou otevřeny tyto kluby:

Angličtina hravá a Angličtina zábavná

Vedoucí:
WILCOX LINDSEY
středa 14:00 - 14:45, 14:50 – 15:35

Badatelský kroužek

Vedoucí:
Radka Iblová
úterý 13:30 – 15:00

Digitální kresba

Vedoucí:
Petra Dvořáková
středa 14:00 - 15:00

Hudbohraní

Vedoucí:
Lucie Kalinová
čtvrtek 14:00 - 15:00

Pohádková dílna

Vedoucí:
Romana Andělová
čtvrtek 15:00 - 16:30

Solná jeskyně

Vedoucí:
Andrea Babyková
úterý 13:30 - 15:00

Robotika

Vedoucí:
Pavel Chramosta
úterý 14:30 - 15:30

Španělština s rodilou mluvčí

Vedoucí:
Alžběta Dubovyk Rodríguez
čtvrtek 14:00 - 15:00

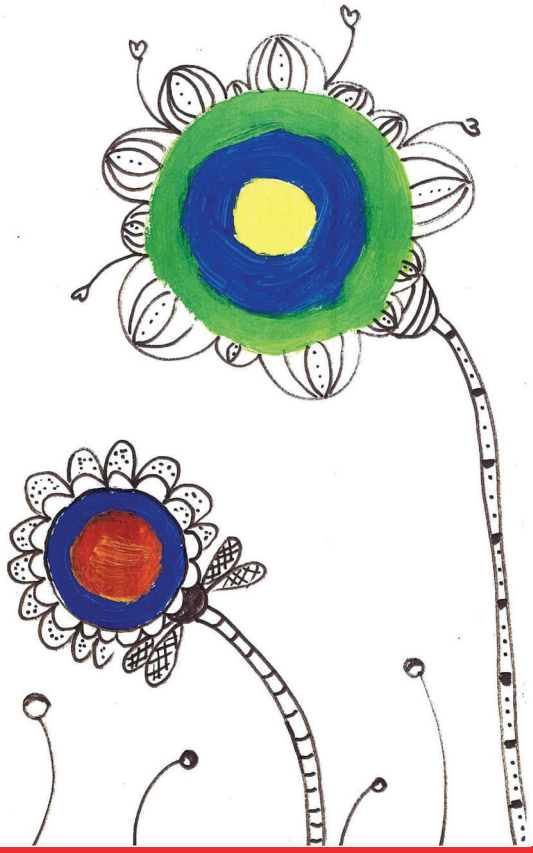

Školní knihovna

V rámci družiny funguje dobře vybavená školní knihovna. Děti zde najdou knihy pro všechny věkové kategorie či různé encyklopedie. Do školní knihovny se děti přihlašují na začátku školního roku prostřednictvím přihlášky. Vybraný titul si děti můžou až na měsíc půjčit domů.

Zdraví

Děti, prosím, posílejte do školy zdravé. Pokud ráno zjistíte, že má dítě teplotu, průjem, zvrací, bolí ho v krku, má neutišitelný kašel nebo má vyrážku, nechte jej raději doma.

V případě závažnějšího infekčního onemocnění typu neštovice, spalničky, salmonelóza, příušnice, zarděnky atp. nebo v případě výskytu vší, prosím, bezodkladně informujte třídního učitele a dítě nechte doma.

V případě neštovic je potřeba, aby dítě zůstalo doma minimálně 10 dní. Pokud byste chtěli dítě poslat do školy dříve, budeme potřebovat potvrzení od pediatra, že dítě již není infekční a může navštěvovat dětský kolektiv.

V případě úrazu, který musel být ošetřen nebo svojí povahou vyžaduje další sledování (klíště, úrazy břicha nebo hlavy), jsme povinni informovat rodiče, proto se, prosím, nelekejte, pokud Vám z tohoto důvodu budeme volat. Prosím berte na vědomí, že není možné, aby dítě mělo ve škole jakékoliv léky bez předchozí domluvy.

Platby školného

Frekvenci plateb si určí rodiče při podpisu smlouvy. Pokud si ji přejete změnit, informujte ředitelku školy. S platbou vyčkejte na fakturu, která vám bude zaslána s dostatečným předstihem.

Roční školné v základní škole je pro nově přijaté žáky od školního roku 2025/2026 stanoveno dle platného ceníku.

Školné zahrnuje:

- Vzdělávání v souladu s Rámcovým vzdělávacím programem pro základní vzdělávání a podle Školního vzdělávacího programu.
- Výuku při sníženém počtu žáků ve třídě.
- Vybavení tříd nadstandardní počítačovou a audiovizuální technikou.
- Nákup všech učebnic a pracovních sešitů v tištěné i elektronické podobě po celou dobu školní docházky, včetně zabezpečení učebnic a učebních pomůcek pro nadstandardní výuku anglického jazyka a sešitů na výuku.
- Pomůcky na výtvarnou výchovu a pracovní činnosti.
- Příspěvek na školní uniformu.
- Akce a projekty na půdě školy.
- Provoz školní družiny pro 1. - 5. ročník.
- Provoz školního klubu pro 6. ročník.

Školné nezahrnuje: lezeckou stěnu, mimoškolní akce, školu v přírodě, adaptační pobyty, stravné, odpolední kroužky.

Stravné

Výše stravného je 106 Kč/den.

2 x svačina 46 Kč/den
Dle jídelníčku + mléko, čaj, ovoce nebo zelenina.
Pitný režim v průběhu celého dne ve škole.
(dopolední svačina 23 Kč, odpolední svačina 23 Kč).

Oběd 60 Kč/den
Polévka, hlavní jídlo + dle denní nabídky ovocný nebo zeleninový salát.

Stravné je hrazeno zálohově, je vyúčtováno na konci daného měsíce.

Všechny platby (za školní odpolední kroužky, akce, školy v přírodě apod.) je možné provést až na základě vystavené faktury.
Faktury zasíláme e-mailem.

Závěr

Vážení rodiče,

děkujeme za čas, který jste věnovali přečtení této příručky.

Pokud jste dočetli až sem, víte o chodu naší školy úplně všechno.

Děkujeme za Vaši přízeň a podporu.
Kolektiv Mateřské školy
a Základní školy Duhový svět

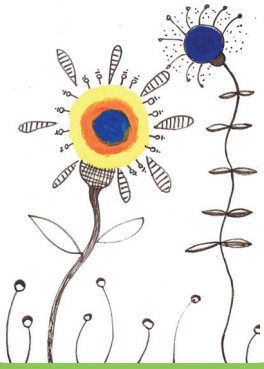

Tato brožurka byla vytištěna u společnosti Can21.

V Can21 vyřešíme jakékoli Vaše tiskové požadavky. Dodáváme veškerý spotřební materiál pro tisk. Pronájem, prodej i servis tiskáren, kopírek, skenerů a další kancelářské techniky.

Can21

prodej@can21.cz
www.can21.cz